

ficha técnica

Nombre
PICOS DE EUROPA
Figura de protección
Parque Nacional
Comunidades Autónomas
Asturias, Cantabria y Castilla y León
Provincias
Asturias, Cantabria y León
Superficie
64.660 hectáreas
Longitud **4° 53' 15" W**
Latitud **43° 11' 38" N**
Fecha de creación
(P.N. Montaña de Covadonga)
22 de julio de 1918
Fecha de creación
(P.N. Picos de Europa)
30 de mayo de 1995

direcciones

PARQUE NACIONAL DE LOS PICOS DE EUROPA
Oficinas Centrales
Arquitecto Requena, 13 - 33004 Oviedo (Asturias)
Tel. 985 24 14 12 - Fax: 985 27 39 45
e-mail: picos@pnpeu.es
Oficina administrativa y de información "Casa Dago"
Avda. Covadonga, 43 - 33950 Cangas de Onís (Asturias)
Tel. 985 84 86 14 - Fax 985 84 86 99
Centro de Interpretación "Pedro Pidal"
Buferrera, Los Lagos de Covadonga, Cangas de Onís (Asturias)
Oficina administrativa y de información de Posada de Valdeón
El Ferial, 2 - 24915 Posada de Valdeón (León) - Tel. 987 74 05 49
Oficina de información y Centro de Visitantes de "Solama"
Avda. de Luis Cuevas, 2A - 39584 Tama, Cillorigo de Liébana (Cantabria) - Tel. 942 73 81 09
En Semana Santa, meses de verano y puentes nacionales el Parque dispone además de puntos de información en Los Lagos de Covadonga, Poncebos, Panes, Fuente de Valdeón, Sajambre y Amieva.
Web del Parque Nacional de los Picos de Europa:
<http://reddeparquesnacionales.mma.es/parques/picos/index.htm>
Central de reservas on line del Parque Nacional
<http://reservasparquesnacionales.es>

reconocimientos

1988
Zona de Especial Protección para las Aves (ZEPA)

2003
Reserva de la Biosfera



Torrecedredo y Pico de los Cabrones.



El Parque Nacional de los Picos de Europa se extiende en el ámbito territorial de 10 términos municipales: Cangas de Onís, Onís, Cabrales, Amieva y Peñamellera Baja en Asturias; Camaleño, Cillorigo de Liébana y Tresviso, en Cantabria; y Oseja de Sajambre y Posada de Valdeón, en Castilla y León. Aún perteneciendo a diversas Comunidades Autónomas, el Parque ha asegurado desde su creación un modelo homogéneo y común a todas para la conservación del macizo como una unidad.



legislación

Mediante Ley de 22 de julio de 1918, el macizo occidental de los Picos de Europa fue declarado Parque Nacional de la Montaña de Covadonga, con una superficie de 16.925 ha. El antiguo Parque, con la Ley 19/1995, de 30 de mayo, desaparece y pasa a formar parte del actual Parque Nacional de los Picos de Europa, con 64.660 ha.

el hombre y su influencia en el Parque y su entorno



En las praderas de Áliva, el Chalet Real. Al fondo el Macizo Oriental.

A lo largo de los siglos, el hombre ha dejado su huella en diferentes manifestaciones de todo tipo.

La ganadería convive en armonía con la conservación del Parque.



Aspectos culturales. Desde tiempos inmemorables, estas montañas han sido refugio de pueblos que se opusieron a las invasiones de otras culturas, como la resistencia de los últimos Astures y Cántabros a las tropas romanas o la conocida batalla de Covadonga, en la que el Rey Pelayo logró hacer huir al ejército musulmán. Los actuales pobladores de los Picos de Europa conservan todavía los modos de vida de hace cientos de años, debido sobre todo al aislamiento geográfico que han padecido durante siglos, basando su economía en la ganadería de montaña. Así, el hombre tuvo que adaptar su trabajo a los ciclos de la naturaleza para aprovechar al máximo la producción de forraje y pastos durante el verano. Entre abril y octubre, el ganado sube a los puertos para comer los pastos que allí crecen, mientras que en los valles se siega la hierba y se almacena como heno para los duros inviernos. Debido al pastoreo en la montaña durante la primavera y el verano, aquellos hombres tuvieron que idear la forma de aprovechar la leche que cada día obtenían de su ganado y convertirla en un producto imperecedero que pudieran consumir o vender meses después. Así surgieron los quesos de los Picos de Europa, famosos por su fuerte sabor, fruto de su fermentación en cuevas. Hay tanta variedad como comarcas: Cabrales, Gamonedo, Beyos, Picón de Valdeón, Tresviso o Bejes, o quesos de oveja de Liébana, de Peñamellera y ahumado de Áliva.



El hórreo. Arquitectura ancestral para usos tradicionales.

Festividades. Fecha señalada cada año en el Parque es la del día 8 de septiembre, en la que Alfonso XIII declaró en 1918, en Covadonga, el Primer Parque Nacional de España. En este día se celebra la festividad de la Virgen de Covadonga y el Día de Asturias así como la festividad de la Virgen de Corona en el municipio leonés de Valdeón. En la zona cántabra, los lebaniegos celebran el 2 de julio la romería de la Virgen de las Nieves, en pleno valle de Áliva al pie de Peña Vieja. Mención especial merece, el 25 de julio, la Fiesta del Pastor, donde cada año se celebra en la Vega de Enol una confraternización entre pastores, turistas y autoridades.

la flora y la fauna

La flora. Compleja y diversa. Sobre este impresionante territorio, con alturas que van desde apenas el nivel del mar a los más de 2.500 m de algunas de sus cumbres, viven alrededor de 1.600 especies de flora vascular. Hace más de 10.000 años que las nieves perpetuas se fueron retirando hacia las cumbres y laderas umbrías, dejando la tierra libre a la colonización de la vegetación y a la llegada del hombre. En las altas cumbres, en el piso alpino por encima de los 2.000 m, no hay arbolado, solo hay matorrales y herbáceas adaptados a los rigores invernales. Entre los 2.000 y los 1.600 m, crece la vegetación del piso subalpino. Enebres rastreros en las praderas, y comunidades de crasifolias perennes pioneras formadas por especies del género *Sedum* y *Saxifraga*, luchan por sobresalir entre las grietas de las rocas. A menor altitud, ya en el piso montano, entre los 500 y 1.500 m, se encuentra la vegetación arbórea. Primero aparecen los abedules, después los robles, y finalmente los castaños en los suelos de carácter ácido más pobres en nutrientes. Sobre las laderas más ricas, el hayedo domina el paisaje, junto con algunos avellanos y mostajales. Ya en el fondo del valle, por debajo de 500 m sobre el nivel del mar, en los suelos profundos, ricos y bien lavados, el panorama se vuelve común y plural, gobernado por bosques de innumerables especies arbóreas planocaducifolias, con un sotobosque húmedo rico en helechos. Es sobre estos dos últimos territorios, el piso colino y el montano, donde el hombre se instaló hace siglos, en lucha permanente con una vegetación que trata cada día de recuperar su territorio.

La fauna. Abundante y variada, como los diferentes ecosistemas que aquí se encuentran. La gran superficie del Parque, 64.660 ha, genera esta riqueza por la diversidad de hábitats existentes: praderas, cumbres rocosas, pastos abiertos, densos bosques, cuevas, lagos y cañones. El rey de la alta montaña, de las laderas herbosas, es el rebeco cantábrico, convertido en mucho más que un símbolo. Antaño prácticamente extinguido, hoy recuperado, presenta una población de más de 4.000 ejemplares. En la alta, media y baja montaña habitan las chovas piquirrojas y piquigualdas, el cuervo y la corneja. El vuelo de los roqueros rojos, los acentores, los bisbitas, las collalbas grises y los gorriónes alpinos. El esplendor del águila real y el buitre leonado, acompañados por el alimoche, el águila culebrera y la escasa águila perdicera. El urogallo cantábrico se refugia en los bosques, donde convive con pitos negros, perdices, corzos, ciervos, jabalíes, zorros, gatos monteses y ginetas. El oso, que realiza incursiones desde el sector oriental de la Cordillera Cantábrica y el lobo, último eslabón de la cadena alimenticia. En los ríos, nutrias, mirlos acuáticos, martines pescadores, salmones atlánticos y truchas. Sólo hay dos grandes ausentes históricos en la fauna de los Picos de Europa. El más reciente es la cabra montés y el otro el quebrantahuesos, para el que se ha puesto en marcha un ambicioso programa de recuperación.



Arco o agujero en la roca que se encuentra en las proximidades del Pico Jultayu, encima de Cain.

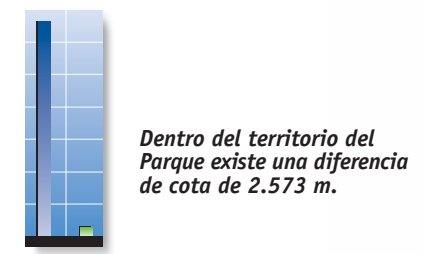

DATOS
cota Torrecedredo 2.648 m
cota río Deva 75 m



El rebeco cantábrico, rey de la piedra y símbolo del Parque.

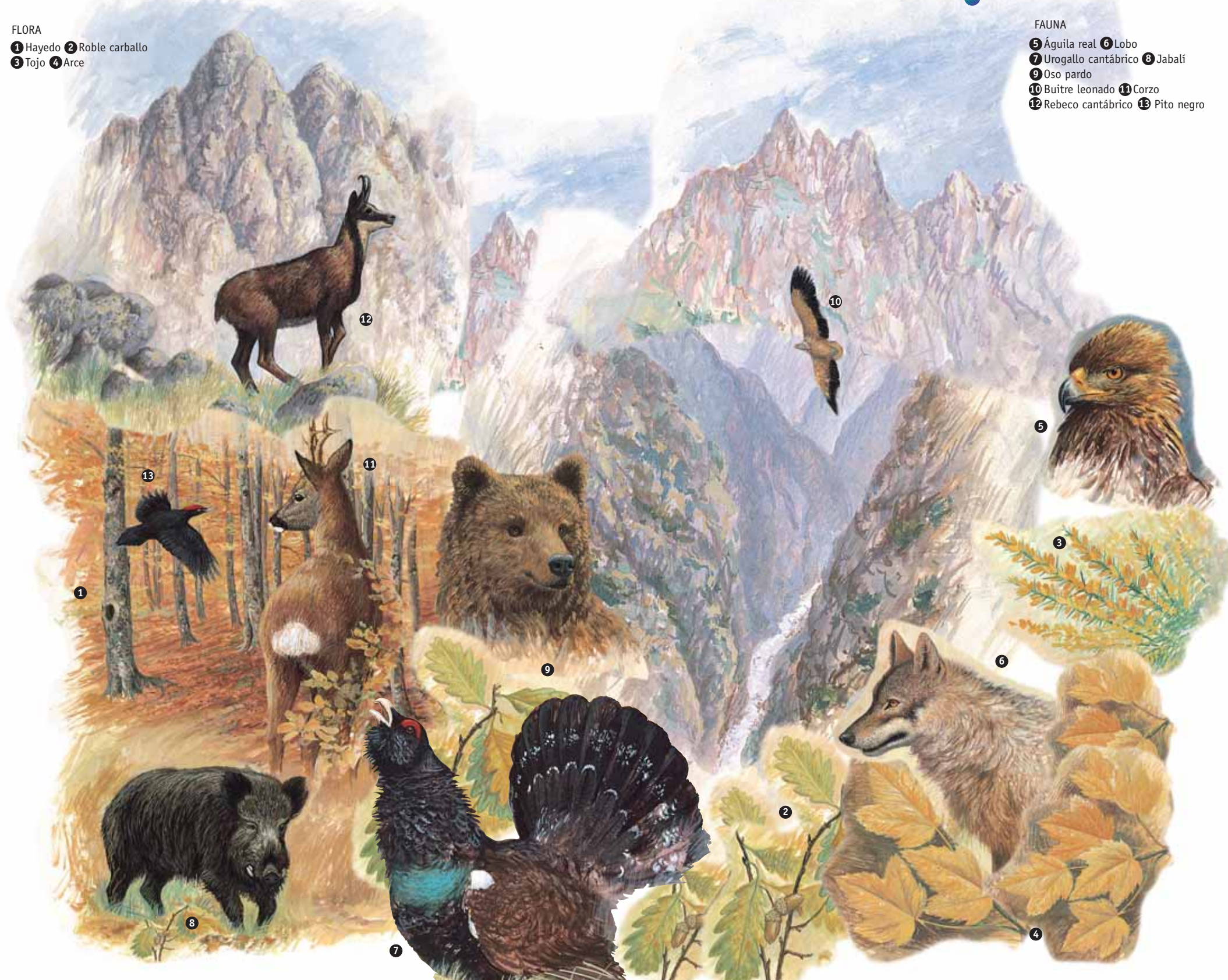

- FLORA
1 Hayedo 2 Roble carballo
3 Tojo 4 Arce

- FAUNA
5 Águila real 6 Lobo
7 Urogallo cantábrico 8 Jabalí
9 Oso pardo
10 Buitre leonado 11 Corzo
12 Rebeco cantábrico 13 Pito negro

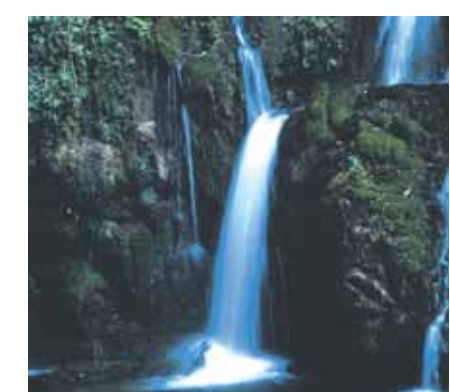

Pequeñas cascadas alegren los distintos rincones del Parque.



Los hayedos son una de las riquezas excepcionales del territorio.

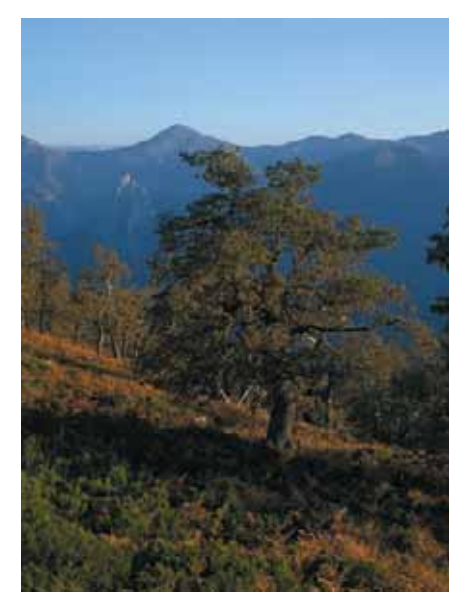

El roble es una especie presente en las manchas boscosas del Parque.

la visita al Parque



Lago Enol



Cumbres del Macizo Central



Daboecia cantabrica



Cara sur del Naranjo de Bulnes



Fuente Dé

Información General. Se accede al Parque por cuatro zonas principales: Asturias: por la carretera AS-114, desde Cangas de Onís hasta el Macizo Occidental de los Picos de Europa y desde Arenas de Cabrales en dirección a Poncebos. Cantabria: por la Carretera N-621, desde Potes llegando a Espinama y Fuente Dé, donde se puede tomar un teleférico hasta los 1.834 m de altitud. León: por la carretera N-625, al Valle de Valdeón hasta Cain donde se inicia a pie la Ruta del Cares por la vertiente sur.

Centros de Visitantes. El Centro de Visitantes "Pedro Pidal", situado en el área de servicios de Buferrera en los Lagos de Covadonga (Asturias), ofrece exposiciones interactivas que muestran los valores naturales y culturales del Parque. En la vertiente cántabra, el Centro de Visitantes de Sotama (Tama) ofrece una visión del Parque desde la comarca de la Liébana. Existen puntos de información durante todo el año en Cangas de Onís, Posada de Valdeón y el Centro de Visitantes de Sotama, así como otros que funcionan en Semana Santa, meses de verano y puentes nacionales en Los Lagos de Covadonga, Poncebos, Panes, Fuente Dé, Valdeón, Oseja de Sajambre y Amieva.

- | | | |
|--|--|--|
| | | |
| | | |
| | | |

Recorridos

Rutas guiadas. De forma gratuita, desde el 1 de julio al 30 de septiembre, diariamente hay una ruta diferente en cada zona del Parque. Cada año, se edita un folleto con información detallada sobre este servicio. **Grupos organizados.** Existe un servicio gratuito de acompañamiento a grupos organizados (de marzo a noviembre) en Asturias, León y Cantabria. Para los grupos escolares la visita incluye diferentes actividades de educación ambiental. Es necesaria la solicitud previa de la visita.

Senderismo. El Parque Nacional cuenta con treinta y tres rutas señalizadas de pequeño recorrido (P.R.) y dos de gran recorrido (G.R.) entre las que hay caminos históricos como la Senda del Arcediano, la Ruta del Cares, o accesos a pueblos como Bulnes o Tresviso.

Otros servicios

Miradores y refugios por todo el entorno de los Picos de Europa. **Teleférico de Fuente Dé.** Situado en Fuente Dé asciende hasta la cota de 1.834 metros en el paraje denominado "El Cable". **Funicular de Bulnes.** Situado en Poncebos asciende hasta la localidad de Bulnes, a 647 m de altitud.

Para mayor información llamar a las siguientes oficinas:
Asturias: Casa Dago (Cangas de Onís): 985 84 86 14. (Horario de 8:00 a 14:30 h)
Cantabria: Centro de Sotama (Tama): 942 73 81 09. (Horario de 9:00 a 18:00 h)
León: Oficina en Posada de Valdeón: 987 74 05 49 (Horario de 8:00 a 14:30 h)

consejos y seguridad

El tránsito por el Parque implica el respeto por la paz y conservación de estos parajes.

- No perturbe a los animales domésticos o salvajes, ni altere cualquier otro elemento natural.
- En la medida de lo posible retorne los desperdicios a la ciudad, limitando así el uso de las papeleras, y nunca abandone o arroje éstos fuera de las zonas reservadas para ello.
- Se permite el vivaqueo por encima de 1.600 m, pudiendo montar las tiendas una hora antes de la puesta del sol y recogiendo una hora después de la salida.
- Las tormentas son frecuentes.
- Evite las crestas o prominencias sobresalientes expuestas a los rayos, así como las crecidas de ríos y arroyos.
- Prepare con detalle las excursiones. Lleve el equipo de montaña personal adecuado para cada itinerario.
- Infórmese de las previsiones meteorológicas. Atención a los cambios bruscos de tiempo.
- No sobrepase sus propias fuerzas. Vaya acompañado. No olvide el tiempo necesario para el regreso.
- Las superficies mojadas, especialmente las rocas, son muy resbaladizas. Si se pierde por la niebla u otra causa, mantenga la calma y pida socorro. Nunca intente avanzar de noche o por terreno desconocido.
- Para rescates o emergencias utilice siempre el teléfono 112.

prestar atención a

- Los otoños en los bosques de hayas.
- Las nieblas del verano.
- Los cañones y barrancos.
- Las caprichosas formas de la caliza.
- Los jous y dotinas.
- Los contrastes del paisaje silvestre y humanizado.
- Los enormes desniveles entre los valles y las cumbres.

mapa del Parque Nacional de los Picos de Europa



Su seguridad es nuestra preocupación, pero es su responsabilidad.

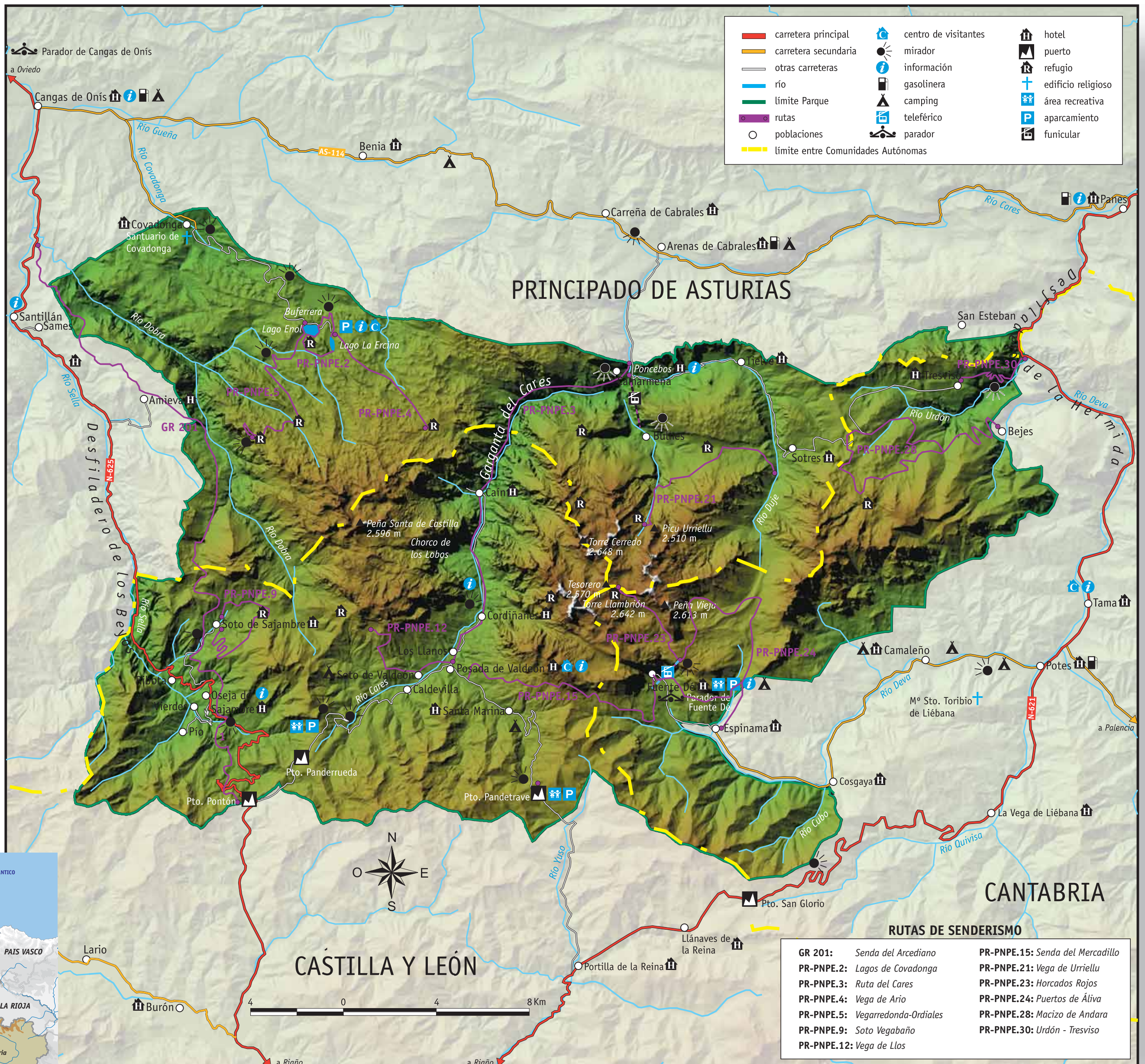

Edita: Organismo Autónomo Parques Nacionales.
Ilustraciones: Bernardo Lara.
Fotografías: Archivo CENEAM.
Maquetación SOLBOOK.
Cartografía: TRAGSA.
D.L.: M-12.232-2013
NIPD.: 293-13-006-2
Imprime: NILO INDUSTRIA GRÁFICA, S.A.
Impreso en papel reciclado.



Para más información sobre recorridos, pregunte en las oficinas del Parque

